

ABANTE ASESORES GLOBAL F.I.

Nº Registro CNMV: 2.562

Informe Trimestral del Tercer Trimestre del 2.018

Gestora:	ABANTE ASESORES GESTIÓN SGIC S.A.	Grupo Gestora:	ABANTE
Depositorio:	BANKINTER S.A.	Grupo Depositorio:	BANKINTER
Auditor:	PRICEWATERHOUSECOOPERS AUDITORES S.L.	Rating Depositorio:	BBB+ (S&P)

Existe a disposición de los partícipes un informe completo, que contiene el detalle de la cartera de inversiones y que puede solicitarse gratuitamente en, Plaza de Independencia 6, o mediante correo electrónico en info@abanteasesores.com, pudiendo ser consultados en los Registros de la CNMV, y por medios telemáticos en <http://www.abanteasesores.com>.

La Entidad Gestora atenderá las consultas de los clientes, relacionada con las IIC gestionadas en:

Dirección:	Plaza de Independencia 6
Correo electrónico:	info@abanteasesores.com

Asimismo cuenta con un departamento o servicio de atención al cliente encargado de resolver las quejas y reclamaciones. La CNMV también pone a su disposición la Oficina de Atención al Inversor (902 149 200, e-mail: inversores@cnmv.es).

INFORMACIÓN FONDO

Fecha de registro: 08/03/02

1. Política de inversión y divisa de denominación

Categoría

Tipo de Fondo: Fondo que invierte mayoritariamente en otros fondos y/o sociedades
Vocación Inversora: Global
Perfil de Riesgo: 4 en una escala del 1 al 7

Descripción general

"Invertirá más del 50% de su patrimonio a través de IIC financieras que sean activo apto, armonizadas o no (éstas últimas no superarán el 30% del patrimonio) pertenecientes o no al grupo de la Gestora.

Se podrá invertir hasta el 100% de la exposición total, directa o indirectamente a través de IIC, en activos de renta variable y/o fija, privada o pública (incluyendo depósitos e instrumentos del mercado monetario no cotizados que sean líquidos), sin predeterminación en la distribución respecto a mercados, emisores y/o zonas geográficas (con un máximo de exposición de hasta un 25% en valores emitidos o negociados en mercados emergentes), ni en la exposición a riesgo divisa.

La exposición a renta variable será principalmente en valores de alta capitalización bursátil y minoritariamente (hasta un 25% de dicha exposición) en valores de pequeña/mediana capitalización. No existe predeterminación en cuanto a sectores.

La exposición a renta fija será en emisiones de calificación crediticia media (mínimo BBB-) pudiendo tener hasta un 50% en emisiones de baja calificación crediticia o sin calificar. No obstante el rating podrá ser el que tenga el Reino de España en cada momento si es inferior a calificación crediticia media. En caso de que una emisión no tuviera rating se atenderá a la del emisor. La duración media de la cartera oscilará de 0-5 años.

El grado máximo de exposición al riesgo de mercado a través de derivados es el importe del patrimonio neto. Se podrá invertir más del 35% en valores de un Estado de la UE, una Comunidad Autónoma, una Entidad Local, los Organismos Internacionales de los que España sea miembro y Estados con solvencia no inferior a la de España."

Operativa en instrumentos derivados

Se han realizado operaciones en derivados con finalidad de inversión para gestionar de un modo más eficaz la cartera. Los instrumentos financieros derivados han sido negociados en mercados organizados.

La metodología aplicada para calcular la exposición total al riesgo de mercado es Del Compromiso

Una información más detallada sobre la política de inversión del fondo se puede encontrar en su folleto informativo.

Divisa de denominación

EUR

2. Datos económicos

2.1. Datos generales.

	Periodo actual	Periodo anterior
Nº de participaciones	6.349.958	6.320.134
Nº de partícipes	112	112
Beneficios brutos distribuidos por participación (EUR)	0,00	0,00

Inversión mínima (EUR)	10,00
------------------------	-------

Fecha	Patrimonio fin de periodo (miles de EUR)	Valor liquidativo fin del periodo (EUR)
Tercer Trimestre 2.018	102.432	16,1312
2.017	101.454	15,9761
2.016	92.378	14,9951
2.015	71.521	14,2055

Comisiones aplicadas en el período, sobre patrimonio medio

Comisión de gestión							
% efectivamente cobrado						Base de cálculo	Sistema de imputación
Período			Acumulada				
s/patrimonio	s/resultados	Total	s/patrimonio	s/resultados	Total		
0,25	0,00	0,25	0,75	0,00	0,75	Patrimonio	

Comisión de depositario		
% efectivamente cobrado		Base de cálculo
Período	Acumulada	
0,03	0,07	Patrimonio

	Período actual	Período anterior	Año actual	Año 2.017
Índice de rotación de la cartera	0,12	0,26	0,48	0,32
Rentabilidad media de la liquidez (% anualizado)	0,00	0,00	0,00	0,00

Nota: El período se refiere al trimestre o semestre, según sea el caso. En el caso de IIC cuyo valor liquidativo no se determine diariamente, los datos se refieren al último disponible.

2.2. Comportamiento

A) Individual

Rentabilidad (% sin anualizar)

	Acumulado año 2.018	Trimestral				Anual			
		Trim SEP 2.018	Trim JUN 2.018	Trim MAR 2.018	Trim DIC 2.017	Año 2.017	Año 2.016	Año 2.015	Año 2.013
Rentabilidad IIC	0,97	0,58	2,10	-1,68	1,40	6,54	5,56	3,70	6,76
Rentabilidad índice referencia									
Correlación									
Desviación respecto al índice									

Rentabilidades extremas ⁽ⁱ⁾	Trimestre actual		Últimos año		Últimos 3 años	
	%	Fecha	%	Fecha	%	Fecha
Rentabilidad mínima (%)	-0,59	11/07/2018	-1,07	23/03/2018	-3,96	24/08/2015
Rentabilidad máxima (%)	0,60	24/07/2018	1,17	05/04/2018	2,24	27/08/2015

(i) Sólo se informa para las clases con una antigüedad mínima del período solicitado y siempre que no se haya modificado su vocación inversora.

Se refiere a las rentabilidades máximas y mínimas entre dos valores liquidativos consecutivos.

La periodicidad de cálculo del valor liquidativo es Diaria

Recuerde que rentabilidades pasadas no presuponen rentabilidades futuras. Sólo se informa si se ha mantenido una política de inversión homogénea en el período.

Medidas de riesgo (%)

	Acumulado año 2.018	Trimestral				Anual			
		Trim SEP 2.018	Trim JUN 2.018	Trim MAR 2.018	Trim DIC 2.017	Año 2.017	Año 2.016	Año 2.015	Año 2.013
Volatilidad ⁽ⁱⁱ⁾ de									
Valor liquidativo	5,95	4,18	5,78	7,50	4,14	4,36	8,82	10,78	4,50
Ibex-35	12,70	10,37	13,24	14,33	14,09	12,79	25,68	21,65	19,18
Letra Tesoro 1 año	0,26	0,24	0,35	0,18	0,17	0,55	0,44	0,27	0,95
IC31 Index	5,55	3,51	5,27	7,24	4,22	6,57	9,25	8,95	5,17
VaR histórico del vslor liquidativo ⁽ⁱⁱⁱ⁾	5,08	5,08	5,08	5,08	5,08	5,08	5,08	4,66	3,79

(ii) Volatilidad histórica: Indica el riesgo de un valor en un período, a mayor volatilidad mayor riesgo. A modo comparativo se ofrece la volatilidad de distintas referencias. Sólo se informa de la volatilidad para los períodos con política de inversión homogénea.

(iii) VaR histórico: Indica lo máximo que se puede perder, con un nivel de confianza del 99%, en el plazo de 1 mes, si se repitiese el comportamiento de la IIC de los últimos 5 años. EL dato es a finales del período de referencia.

Ratio de gastos (% s/patrimonio medio)

Acumulado año 2.018	Trimestral				Anual			
	Trím SEP 2.018	Trím JUN 2.018	Trím MAR 2.018	Trím DIC 2.017	Año 2.017	Año 2.016	Año 2.015	Año 2.013
1,57	0,53	0,52	0,48	0,50	1,98	2,04	2,17	2,10

Incluye los gastos directos soportados en el período de referencia: comisión de gestión sobre patrimonio, comisión de depositario, auditoría, servicios bancarios (salvo gastos de financiación), y resto de gastos de gestión corriente, en términos de porcentaje sobre patrimonio medio del período. En el caso de fondos/compartimentos que invierten más de un 10% de su patrimonio en otras IIC se incluyen también los gastos soportados indirectamente, derivados de esas inversiones, que incluyen las comisiones de suscripción y reembolso. Este ratio no incluye la comisión de gestión sobre resultados ni los costes de transacción por la compraventa de valores.

En el caso de inversiones en IIC que no calculan su ratio de gastos, éste se ha estimado para incorporarlo en el ratio de gastos sintético.

Evolución del Valor Liquidativo de los Últimos 5 años

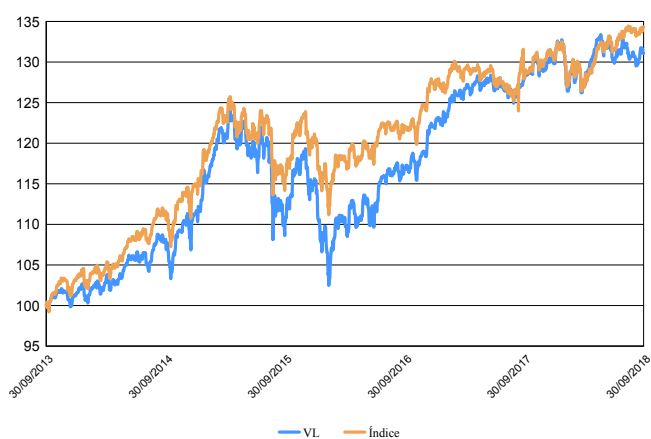

Índice: 50%MSCI World +40%JP EMU 3-5 +10% EO*

Rentabilidad Trimestral de los Últimos 3 años

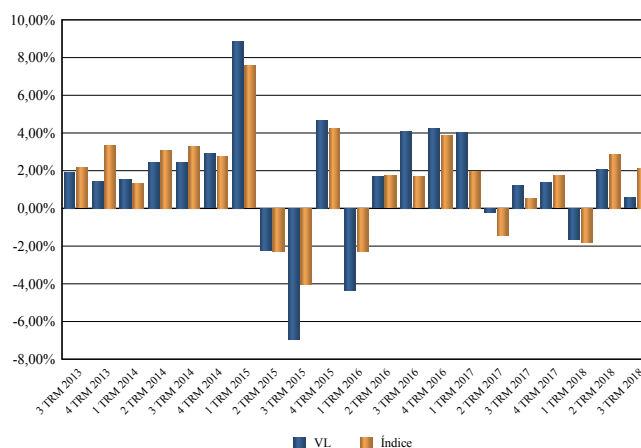

B) Comparativa

Vocación inversora	Patrimonio gestionado* (miles de euros)	Nº de partícipes*	Rentabilidad Trimestral media**
Monetario a corto plazo	0	0	0,00
Monetario	23.037	208	-0,10
Renta Fija Euro	0	0	0,00
Renta Fija Internacional	0	0	0,00
Renta Fija Mixta Euro	0	0	0,00
Renta Fija Mixta Internacional	133.327	1.640	0,46
Renta Variable Mixta Euro	32.976	1.099	0,23
Renta Variable Mixta Internacional	346.339	3.626	2,26
Renta Variable Euro	113.662	2.271	-1,33
Renta Variable Internacional	138.286	2.616	2,42
IIC de gestión Pasiva (1)	0	0	0,00
Garantizado de Rendimiento Fijo	0	0	0,00
Garantizado de Rendimiento Variable	0	0	0,00
De Garantía Parcial	0	0	0,00
Retorno Absoluto	336.696	3.537	-0,79
Global	202.513	1.554	-0,34
Total fondos	1.326.835	16.551	0,53

* Medias.

(1): incluye IIC que replican o reproducen un índice, fondos cotizados (ETF) e IIC con objetivo concreto de rentabilidad no garantizado.

** Rentabilidad media ponderada por patrimonio medio de cada FI en el período.

2.3. Distribución del patrimonio al cierre del período (Importe en miles de EUR)

Distribución del patrimonio	Fin período actual		Fin período anterior	
	Importe	% sobre patrimonio	Importe	% sobre patrimonio
(+) INVERSIONES FINANCIERAS	98.654	96,31	98.734	97,40
* Cartera interior	18.643	18,20	19.052	18,79
* Cartera exterior	80.011	78,11	79.682	78,61
* Intereses de la cartera de inversión	0	0,00	0	0,00
* Inversiones dudosas, morosas o en litigio	0	0,00	0	0,00
(+) LIQUIDEZ (TESORERÍA)	2.486	2,43	3.550	3,50
(+/-) RESTO	1.293	1,26	-918	-0,91
TOTAL PATRIMONIO	102.432	100,00%	101.365	100,00%

Notas:

El período se refiere al trimestre o semestre, según sea el caso.

Las inversiones financieras se informaran a valor estimado de realización.

2.4. Estado de variación patrimonial

	% sobre patrimonio medio			% variación respecto fin período anterior
	Variación del período actual	Variación del período anterior	Variación acumulada anual	
PATRIMONIO FIN PERÍODO ANTERIOR (miles de EUR)	101.365	99.663	101.454	
(+/-) Suscripciones/reembolsos (neto)	0,47	-0,39	-0,02	-221,45
- Beneficios brutos distribuidos	0,00	0,00	0,00	0,00
(+/-) Rendimientos netos	0,58	2,06	0,98	-6.856,06
(+/-) Rendimientos de gestión	0,85	2,31	1,76	-6.890,46
+ Intereses	0,00	0,00	0,00	-60,96
+ Dividendos	0,00	0,11	0,11	-100,00
(+/-) Resultados en renta fija (realizada o no)	0,00	0,00	0,00	0,00
(+/-) Resultados en renta variable (realizada o no)	-0,33	0,01	0,21	-6.645,16
(+/-) Resultados en depósitos (realizada o no)	0,00	0,00	0,00	0,00
(+/-) Resultados en derivados (realizada o no)	-0,34	-0,25	-0,74	40,02
(+/-) Resultados en IIC (realizada o no)	1,51	2,30	2,10	-34,45
(+/-) Otros resultados	0,01	0,14	0,08	-89,91
(+/-) Otros rendimientos	0,00	0,00	0,00	0,00
(-) Gastos repercutidos	-0,29	-0,27	-0,84	45,64
- Comisión de gestión	-0,25	-0,25	-0,75	1,12
- Comisión de depositario	-0,03	-0,02	-0,07	1,13
- Gastos por servicios exteriores	0,00	0,00	-0,01	-3,65
- Otros gastos de gestión corriente	0,00	0,00	0,00	2,78
- Otros gastos repercutidos	-0,01	0,00	-0,01	44,26
(+) Ingresos	0,02	0,02	0,06	-11,24
+ Comisiones de descuentos a favor de la IIC	0,00	0,00	0,00	0,00
+ Comisiones retrocedidas	0,02	0,02	0,06	-11,24
+ Otros ingresos	0,00	0,00	0,00	0,00
PATRIMONIO FIN PERÍODO ACTUAL (miles de EUR)	102.432	101.365	102.432	

Nota: El período se refiere al trimestre o semestre, según sea el caso.

3. Inversiones financieras

3.1. Inversiones financieras a valor estimado de realización (en miles de EUR) y en porcentaje sobre patrimonio, al cierre del período

Descripción de la inversión y emisor	Divisa	Período actual		Período anterior	
		Valor de mercado	%	Valor de mercado	%
Acciones Merlin Properties Socimi SA	EUR	5.178	5,06	5.519	5,44
TOTAL RENTA VARIABLE COTIZADA INTERIOR		5.178	5,06	5.519	5,44
TOTAL RENTA VARIABLE INTERIOR		5.178	5,06	5.519	5,44
IIC Belgravia Epsilon FI	EUR	3.633	3,55	3.709	3,66
IIC Cartesio X FI	EUR	1.375	1,34	1.375	1,36
IIC Gesconsult Renta Variable FI	EUR	3.322	3,24	3.327	3,28
IIC Mutuafondo Bonos Subordinados FI	EUR	1.647	1,61	1.619	1,60
IIC Cartesio Y FI	EUR	3.487	3,40	3.502	3,46
TOTAL IICs INTERIOR		13.465	13,14	13.532	13,36
TOTAL INVERSIONES FINANCIERAS INTERIOR		18.643	18,20	19.052	18,80
IIC ACATIS - Gane Value Event -B	EUR	3.187	3,11	3.070	3,03
IIC Sycomore Partners - IB	EUR	3.009	2,94	2.999	2,96
IIC Groupama Axiom Legacy 21 "I" (EUR)	EUR	1.499	1,46	0	0,00
IIC Old Mutual - Pacific Equity Fund-€A3	EUR	1.820	1,78	1.864	1,84
IIC Gavekal Knowledge Leaders Fund-\$A	USD	3.123	3,05	3.178	3,13
IIC Heptagon - Yackman US Equity Fund-\$I	USD	3.822	3,73	3.646	3,60
IIC Traditional Funds plc- F&C Real Estate Equity	EUR	2.450	2,39	2.426	2,39
IIC Legg Mason Western Asset Macro Opportunities	EUR	2.456	2,40	1.209	1,19
IIC Old Mutual - Global Eq Abs Return-I EUR (HDG)	EUR	2.592	2,53	2.428	2,40
IIC Cygnus Utilities Infrastructure & Renewables U	EUR	2.433	2,38	2.503	2,47
IIC Tokio Marine Funds Plc- Japanese Equity Focus	JPY	2.991	2,92	1.852	1,83
IIC Candriam Bonds - Credit Opportunities - I€	EUR	1.509	1,47	1.494	1,47
IIC PICTET - USA Index-IS	USD	3.807	3,72	3.518	3,47
IIC MFS Meridian - Global Equity Fund -I1€	EUR	2.983	2,91	2.053	2,03
IIC ABERDEEN Global - Emerging Markets Equity-I2	USD	972	0,95	965	0,95
IIC Melchior European Opportunities Fund- I1 EUR	EUR	3.341	3,26	3.127	3,08
IIC Marshall Wace Tops UCITS Fund Class B	USD	2.621	2,56	2.577	2,54
IIC BSF - European Absolute Return -D2€	EUR	2.455	2,40	2.429	2,40
IIC T Rowe Price Funds SICAV	USD	2.107	2,06	1.970	1,94
IIC First Eagle Amundi International Fund-IUC	USD	3.255	3,18	3.194	3,15
IIC BSF Fixed Income Strategies "I2" (EUR)	EUR	2.253	2,20	2.754	2,72
IIC Schroder - GAIA Egerton Equity-€C	EUR	3.263	3,19	3.261	3,22
IIC BB Global Macro "I" (EUR)	EUR	1.983	1,94	1.977	1,95
IIC MFS Meridian Prudent Wealth "I1" EUR	EUR	1.934	1,89	1.904	1,88
IIC ALKEN Fund - European Opportunities-EU1A	EUR	3.299	3,22	2.975	2,94
IIC Aberdeen Global- Emerging Markets Equity - G2	USD	969	0,95	962	0,95
IIC Jupiter JGF- European Growth D EUR	EUR	3.484	3,40	3.138	3,10
IIC Robeco - US Large Cap Equities-€I	EUR	3.568	3,48	3.301	3,26
IIC Boussard & Gavaudan SICAV	EUR	1.575	1,54	2.007	1,98
IIC Pictet Total Return - Agora I€	EUR	2.502	2,44	2.480	2,45
IIC Eleva European Selection Fund "I" (EUR)	EUR	3.143	3,07	2.294	2,26

IIC UBAM - SNAM Japan Equity-I CAP	JPY	0	0,00	1.465	1,44
IIC MFS Meridian - European Value Fund -I1€	EUR	0	0,00	3.014	2,97
IIC Invesco Global Total Return Bond Fund -C	EUR	0	0,00	1.497	1,48
TOTAL IICs EXTERIOR		80.406	78,52	79.532	78,47
TOTAL INVERSIONES FINANCIERAS EXTERIOR		80.406	78,52	79.532	78,47
TOTAL INVERSIONES FINANCIERAS		99.049	96,72	98.584	97,27

Nota: El período se refiere al trimestre o semestre, según sea el caso

Los productos estructurados suponen un 0,00% de la cartera de inversiones financieras del fondo o compartimento.

3.2. Distribución de las inversiones financieras, al cierre del período: Porcentaje respecto al patrimonio total

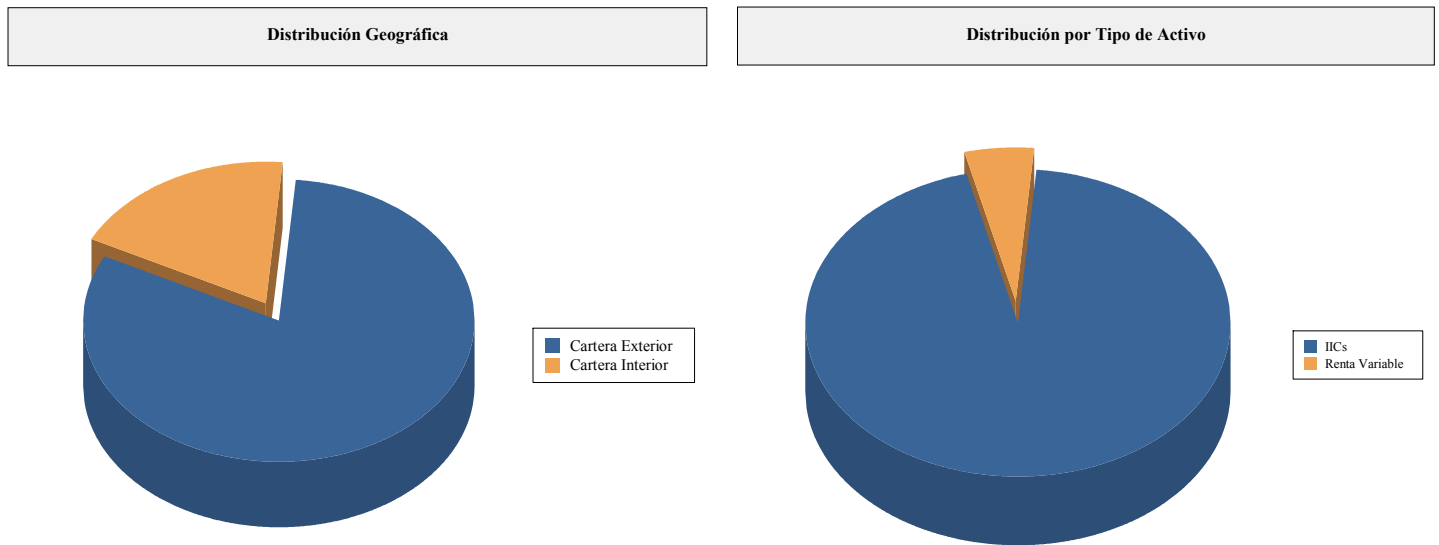

3.3. Operativa en derivados. Resumen de las posiciones abiertas la cierre del período (importe en miles de EUR)

Descripción del Subyacente	Instrumento	Importe nominal comprometido	Objetivo de la inversión
NKY	Futuros comprados	383	Inversión
FESB	Futuros comprados	10.437	Inversión
Total Subyacente Otros		10.820	
TOTAL OBLIGACIONES		10.820	

4. Hechos relevantes

	SI	NO
a. Suspensión temporal de suscripciones/reembolsos		X
b. Reanudación de suscripciones/reembolsos		X
c. Reembolso de patrimonio significativo		X
d. Endeudamiento superior al 5 % del patrimonio		X
e. Sustitución de la sociedad gestora		X
f. Sustitución de la entidad depositaria		X
g. Cambio de control de la sociedad gestora		X
h. Cambio en elementos esenciales del folleto informativo		X
i. Autorización del proceso de fusión		X
j. Otros hechos relevantes		X

5. Anexo explicativo de hechos relevantes

No aplicable

6. Operaciones vinculadas y otras informaciones

	SI	NO
a. Partícipes significativos en el patrimonio del fondo (porcentaje superior al 20%)		X
b. Modificaciones de escasa relevancia en el Reglamento		X
c. Gestora y el depositario son del mismo grupo (según artículo 4 de la LMV)		X
d. Se han realizado operaciones de adquisición y venta de valores en los que el depositario ha actuado como vendedor o comprador, respectivamente		X
e. Se han adquirido valores o instrumentos financieros emitidos o avalados por alguna entidad del grupo de la gestora o depositario, o alguno de éstos ha actuado como colocador, asegurador, director o asesor o se han prestado valores a entidades vinculadas.		X
f. Se han adquirido valores o instrumentos financieros cuya contrapartida ha sido una entidad del grupo de la gestora, sociedad de inversión, depositario u otra IIC gestionada por la misma gestora u otra gestora del grupo		X
g. Se han percibido ingresos por entidades del grupo de la gestora que tienen como origen comisiones o gastos satisfechos por la IIC		X
h. Otras informaciones u operaciones vinculadas		X

7. Anexo explicativo sobre operaciones vinculadas y otras informaciones

No aplicable

8. Información y advertencias a instancia de la CNMV

No aplicable

9. Anexo explicativo del informe periódico

Cerramos el tercer trimestre del año con un resultado positivo en el índice de renta variable global, con una subida del 5% en el trimestre, donde la volatilidad ha permanecido en niveles muy contenidos. No obstante, aunque el resultado agregado para la bolsa global es bueno, durante el periodo hemos podido observar una dispersión de resultados entre regiones muy elevado.

En el ámbito macroeconómico, los efectos colaterales de la guerra comercial comienzan a observarse en la ralentización de algunos indicadores adelantados de actividad y producción. Sin embargo, las lecturas que observamos siguen apuntando en la misma dirección y dando señales de expansión económica en prácticamente todas las regiones del globo. En el caso de Estados Unidos, los datos de la economía americana siguen siendo muy fuertes y han mostrado una resiliencia ante las dudas de las tensiones comerciales muy elevada. La economía americana creció un 4,2% en el segundo trimestre del año y los indicadores de confianza del consumidor siguen registrando nuevos máximos de la última década. En este escenario, el índice mundial de renta variable sumaba un 4,84% en moneda local durante el tercer trimestre y un 5,08% en euros, debido a un comportamiento prácticamente neutro de las divisas. Sin embargo, gran parte de esta subida viene explicada por el buen comportamiento de la bolsa americana, mientras que el resto de los mercados han tenido un comportamiento menos brillante.

A nivel sectorial, la dispersión de resultados entre sectores ha sido elevada. No obstante, se mantiene la tendencia que venimos observando desde hace varios meses donde los sectores "growth" siguen generando un mejor comportamiento relativo que los sectores "value". Así, con el cierre del trimestre en moneda local destacaban positivamente: Tecnología (8,08%), y Sanidad (+11,34%). Por el lado negativo, Materiales y Utilities se quedaron con un resultado muy plano.

En renta fija, el trimestre ha sido ligeramente negativo para la gran mayoría de categorías, donde tan sólo el crédito high yield ha conseguido terminar el trimestre ofreciendo rendimientos totales positivos. En Estados Unidos, la buena evolución de los datos macroeconómicos y el empleo siguen incrementando presión sobre las rentabilidades exigidas a los bonos de gobierno a más largo plazo. Además, la Reserva Federal decidió una nueva subida de los tipos de interés de 25 puntos básicos, tal y como estaba previsto, lo que sitúa los tipos de interés a corto plazo por encima del 2%. En Europa, el escenario ha sido muy similar al americano, aunque con algunas diferencias. Si bien el bono alemán a 10 años ha sufrido un ligero repunte en términos de TIR, el movimiento ha sido menos acusado y se mantiene en la zona del 0,50%. Donde sí hemos podido apreciar una volatilidad significativa ha sido en la deuda italiana, donde el bono a 10 años cerró el mes de septiembre ofreciendo una TIR del 3,40%.

En el apartado de materias primas, el trimestre nos ha dejado resultados distintos en función del activo elegido, una dinámica que llevamos observando durante todo el año. El precio del petróleo mantiene su camino de recuperación y supera de nuevo la zona de los 80 dólares por barril, beneficiándose de la fortaleza de la demanda y los problemas de algunos países productores como Venezuela o Irán. Por su parte, el oro continúa con su dinámica negativa y acumula ya 6 meses de caídas. Aunque los movimientos no están siendo acusados, este goteo de precios ha llevado al oro a perder la zona de los 1.200 dólares por onza y ya acumula una pérdida en el año del 9%.

Durante todo el trimestre Abante Asesores Global ha mantenido una estructura de cartera muy diversificada, invirtiendo en liquidez, renta fija, renta variable y bolsa flexible -también un porcentaje pequeño de bonos convertibles-, a la que se ha sumado la inversión en derivados para aprovechar los extremos de sobreventa o sobrecompra de los mercados. La exposición a renta variable global ha rondado el 50% - 65% en todo el periodo. Se ha gestionado de manera muy táctica la exposición con derivados para modular el riesgo de la cartera. Durante el trimestre se ha incorporado una nueva idea de inversión al fondo; se ha incluido el fondo Groupama Axiom Legacy 21. La rentabilidad del Fondo en el periodo ha sido del 0,58%, mala si tenemos en cuenta la rentabilidad del MSCI World (5,08%) en el periodo. La rentabilidad ha sido mejor que la obtenida por la de la Letra del Tesoro a un año (-0,17%). La selección de fondos, y los movimientos tácticos, han sido importantes para explicar la rentabilidad del periodo. Destacan, positivamente Robeco US Large Capital Equity 8,09% y Pictet USA Index 7,49% en el periodo. Los fondos con peor comportamiento han sido Old Mutual Pacific Equity -2,87% y Legg Maso Western Asset Macro Opportunities, que retrocede un -2,19%. El número de participes se ha mantenido estable en 112. El patrimonio aumenta ligeramente de 101,5 a 102,4 millones de euros. La comisión soportada por el Fondo en el año ha sido el 0,53%, 0,25% por gestión, 0,03% por depósito y 0,25% por otros conceptos -fundamentalmente por comisiones de los fondos en cartera. El comportamiento del fondo ha sido comparativamente bueno durante el período, al igual que el resto de la gama de productos, en un entorno de mercados negativo. El apalancamiento medio durante el trimestre ha sido del 91,98% del patrimonio. La volatilidad del Fondo en el periodo ha sido moderada (4,18%), mayor que la de la Letra del Tesoro (0,24%) pero bastante inferior a la de algunos índices de renta variable (Ibex 10,45%). La evolución futura de los mercados y economías marcará la gestión del fondo, siendo previsible mantener la cartera con pocos cambios si no se producen variaciones importantes en el escenario actual.

Como regla general, Abante Asesores Gestión SGIIC delegará su derecho de asistencia y voto a las Juntas Generales de las sociedades, en el Presidente del Consejo de Administración o de otro miembro de dicho órgano, sin indicación del sentido del voto. No obstante, cuando Abante Asesores Gestión SGIIC lo considere oportuno para la mejor defensa de los derechos de los participes, asistirá a las Juntas Generales y ejercerá el voto en beneficio exclusivo de dichos participes. En todo caso, Abante Asesores Gestión SGIIC ejercerá los derechos políticos siempre y cuando el emisor sea una sociedad española, la participación tuviera una antigüedad superior a 12 meses y que la participación represente al menos un 1% y en todo caso siempre que se haya establecido una prima de asistencia a Junta o cualquier otro beneficio ligado a la misma.

Los costes de transacción del año 2017 ascendieron a un 0,02% del patrimonio medio de la IIC.