

## ABANTE ASESORES GLOBAL F.I.

Nº Registro CNMV: 2.562

### Informe Trimestral del Primer Trimestre del 2.018

<b>Gestora:</b>	ABANTE ASESORES GESTIÓN SGIC S.A.	<b>Grupo Gestora:</b>	ABANTE
<b>Depositario:</b>	BANKINTER S.A.	<b>Grupo Depositario:</b>	BANKINTER
<b>Auditor:</b>	PRICEWATERHOUSECOOPERS AUDITORES S.L.	<b>Rating Depositario:</b>	BBB (S&P)

Existe a disposición de los partícipes un informe completo, que contiene el detalle de la cartera de inversiones y que puede solicitarse gratuitamente en, Plaza de Independencia 6, o mediante correo electrónico en [info@abanteasesores.com](mailto:info@abanteasesores.com), pudiendo ser consultados en los Registros de la CNMV, y por medios telemáticos en <http://www.abanteasesores.com>.

La Entidad Gestora atenderá las consultas de los clientes, relacionada con las IIC gestionadas en:

<b>Dirección:</b>	Plaza de Independencia 6
<b>Correo electrónico:</b>	<a href="mailto:info@abanteasesores.com">info@abanteasesores.com</a>

Asimismo cuenta con un departamento o servicio de atención al cliente encargado de resolver las quejas y reclamaciones. La CNMV también pone a su disposición la Oficina de Atención al Inversor (902 149 200, e-mail: [inversores@cnmv.es](mailto:inversores@cnmv.es)).

## INFORMACIÓN FONDO

Fecha de registro: 08/03/02

### 1. Política de inversión y divisa de denominación

#### Categoría

Tipo de Fondo: Fondo que invierte mayoritariamente en otros fondos y/o sociedades

Vocación Inversora: Global

Perfil de Riesgo: 4 en una escala del 1 al 7

#### Descripción general

Invertirá más del 50% de su patrimonio a través de IIC financieras que sean activo apto, armonizadas o no (éstas últimas no superarán el 30% del patrimonio) pertenecientes o no al grupo de la Gestora.

Se podrá invertir hasta el 100% de la exposición total, directa o indirectamente a través de IIC, en activos de renta variable y/o fija, privada o pública (incluyendo depósitos e instrumentos del mercado monetario no cotizados que sean líquidos), sin predeterminación en la distribución respecto a mercados, emisores y/o zonas geográficas (con un máximo de exposición de hasta un 25% en valores emitidos o negociados en mercados emergentes), ni en la exposición a riesgo divisa.

La exposición a renta variable será principalmente en valores de alta capitalización bursátil y minoritariamente (hasta un 25% de dicha exposición) en valores de pequeña/mediana capitalización. No existe predeterminación en cuanto a sectores.

La exposición a renta fija será en emisiones de calificación crediticia media (mínimo BBB-) pudiendo tener hasta un 50% en emisiones de baja calificación crediticia o sin calificar. No obstante el rating podrá ser el que tenga el Reino de España en cada momento si es inferior a calificación crediticia media. En caso de que una emisión no tuviera rating se atenderá a la del emisor. La duración media de la cartera oscilará de 0-5 años.

El grado máximo de exposición al riesgo de mercado a través de derivados es el importe del patrimonio neto.

Se podrá invertir más del 35% en valores de un Estado de la UE, una Comunidad Autónoma, una Entidad Local, los Organismos Internacionales de los que España sea miembro y Estados con solvencia no inferior a la de España.

#### Operativa en instrumentos derivados

Se han realizado operaciones en derivados con finalidad de inversión para gestionar de un modo más eficaz la cartera. Los instrumentos financieros derivados han sido negociados en mercados organizados.

La metodología aplicada para calcular la exposición total al riesgo de mercado es Del Compromiso

Una información más detallada sobre la política de inversión del fondo se puede encontrar en su folleto informativo.

#### Divisa de denominación

EUR

### 2. Datos económicos

#### 2.1. Datos generales.

	Periodo actual	Periodo anterior
Nº de participaciones	6.344.672	6.350.384
Nº de partícipes	112	110
Beneficios brutos distribuidos por participación (EUR)	0,00	0,00

Inversión mínima (EUR)	10,00
------------------------	-------

Fecha	Patrimonio fin de periodo (miles de EUR)	Valor liquidativo fin del periodo (EUR)
Primer Trimestre 2.018	99.663	15,7082
2.017	101.454	15,9761
2.016	92.378	14,9951
2.015	71.521	14,2055

## Comisiones aplicadas en el período, sobre patrimonio medio

Comisión de gestión							
% efectivamente cobrado						Base de cálculo	Sistema de imputación
Período			Acumulada				
s/patrimonio	s/resultados	Total	s/patrimonio	s/resultados	Total		
0,25	0,00	0,25	0,25	0,00	0,25	Patrimonio	

Comisión de depositario		
% efectivamente cobrado		Base de cálculo
Período	Acumulada	
0,02	0,02	Patrimonio

	Período actual	Período anterior	Año actual	Año 2.017
Índice de rotación de la cartera	0,10	0,10	0,10	0,32
Rentabilidad media de la liquidez (% anualizado)	0,00	0,00	0,00	0,00

Nota: El período se refiere al trimestre o semestre, según sea el caso. En el caso de IIC cuyo valor liquidativo no se determine diariamente, los datos se refieren al último disponible.

## 2.2. Comportamiento

### A) Individual

#### Rentabilidad (% sin anualizar)

	Acumulado año 2.018	Trimestral				Anual			
		Trim MAR 2.018	Trim DIC 2.017	Trim SEP 2.017	Trim JUN 2.017	Año 2.017	Año 2.016	Año 2.015	Año 2.013
Rentabilidad IIC	-1,68	-1,68	1,40	1,23	-0,23	6,54	5,56	3,70	6,76
Rentabilidad índice referencia									
Correlación									
Desviación respecto al índice									

Rentabilidades extremas <sup>(i)</sup>	Trimestre actual		Últimos año		Últimos 3 años	
	%	Fecha	%	Fecha	%	Fecha
Rentabilidad mínima (%)	-1,07	23/03/2018	-1,07	23/03/2018	-3,96	24/08/2015
Rentabilidad máxima (%)	0,83	07/02/2018	0,83	07/02/2018	2,24	27/08/2015

(i) Sólo se informa para las clases con una antigüedad mínima del período solicitado y siempre que no se haya modificado su vocación inversora.

Se refiere a las rentabilidades máximas y mínimas entre dos valores liquidativos consecutivos.

La periodicidad de cálculo del valor liquidativo es Diaria

Recuerde que rentabilidades pasadas no presuponen rentabilidades futuras. Sólo se informa si se ha mantenido una política de inversión homogénea en el período.

#### Medidas de riesgo (%)

	Acumulado año 2.018	Trimestral				Anual			
		Trim MAR 2.018	Trim DIC 2.017	Trim SEP 2.017	Trim JUN 2.017	Año 2.017	Año 2.016	Año 2.015	Año 2.013
Volatilidad <sup>(ii)</sup> de									
Valor liquidativo	7,50	7,50	4,14	4,70	3,76	4,36	8,82	10,78	4,50
Ibex-35	14,33	14,33	14,09	11,95	13,54	12,79	25,68	21,65	19,18
Letra Tesoro 1 año	0,18	0,18	0,17	0,17	1,06	0,55	0,44	0,27	0,95
IC31 Index	7,24	7,24	4,22	10,91	3,68	6,57	9,25	8,95	5,17
VaR histórico del vslor liquidativo <sup>(iii)</sup>	5,08	5,08	5,08	5,08	5,08	5,08	5,08	4,66	3,79

(ii) Volatilidad histórica: Indica el riesgo de un valor en un período, a mayor volatilidad mayor riesgo. A modo comparativo se ofrece la volatilidad de distintas referencias. Sólo se informa de la volatilidad para los períodos con política de inversión homogénea.

(iii) VaR histórico: Indica lo máximo que se puede perder, con un nivel de confianza del 99%, en el plazo de 1 mes, si se repitiese el comportamiento de la IIC de los últimos 5 años. EL dato es a finales del período de referencia.

## Ratio de gastos (% s/patrimonio medio)

Acumulado año 2.018	Trimestral				Anual			
	Trim MAR 2.018	Trim DIC 2.017	Trim SEP 2.017	Trim JUN 2.017	Año 2.017	Año 2.016	Año 2.015	Año 2.013
0,48	0,48	0,50	0,50	0,52	1,98	2,04	2,17	2,10

Incluye los gastos directos soportados en el período de referencia: comisión de gestión sobre patrimonio, comisión de depositario, auditoría, servicios bancarios (salvo gastos de financiación), y resto de gastos de gestión corriente, en términos de porcentaje sobre patrimonio medio del período. En el caso de fondos/compartimentos que invierten más de un 10% de su patrimonio en otras IIC se incluyen también los gastos soportados indirectamente, derivados de esas inversiones, que incluyen las comisiones de suscripción y reembolso. Este ratio no incluye la comisión de gestión sobre resultados ni los costes de transacción por la compraventa de valores.

En el caso de inversiones en IIC que no calculan su ratio de gastos, éste se ha estimado para incorporarlo en el ratio de gastos sintético.

Evolución del Valor Liquidativo de los Últimos 5 años



Índice: 50%MSCI World +40%JP EMU 3-5 +10% EO\*

Rentabilidad Trimestral de los Últimos 3 años

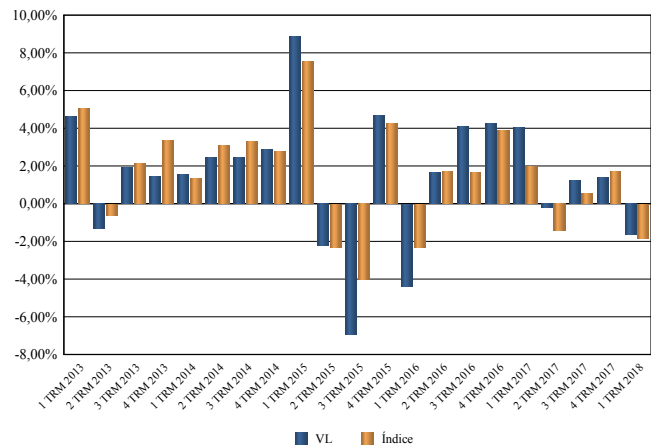

## B) Comparativa

Vocación inversora	Patrimonio gestionado* (miles de euros)	Nº de partícipes*	Rentabilidad Trimestral media**
Monetario a corto plazo	0	0	0,00
Monetario	22.029	223	-0,12
Renta Fija Euro	0	0	0,00
Renta Fija Internacional	0	0	0,00
Renta Fija Mixta Euro	0	0	0,00
Renta Fija Mixta Internacional	165.303	2.337	-0,73
Renta Variable Mixta Euro	37.754	1.496	3,64
Renta Variable Mixta Internacional	274.138	3.339	-2,18
Renta Variable Euro	99.159	1.673	3,22
Renta Variable Internacional	109.779	2.113	-4,08
IIC de gestión Pasiva (1)	0	0	0,00
Garantizado de Rendimiento Fijo	0	0	0,00
Garantizado de Rendimiento Variable	0	0	0,00
De Garantía Parcial	0	0	0,00
Retorno Absoluto	326.030	4.384	-1,60
Global	169.949	1.238	-1,98
<b>Total fondos</b>	<b>1.204.141</b>	<b>16.803</b>	<b>-1,30</b>

\* Medias.

(1): incluye IIC que replican o reproducen un índice, fondos cotizados (ETF) e IIC con objetivo concreto de rentabilidad no garantizado.

\*\* Rentabilidad media ponderada por patrimonio medio de cada FI en el período.

### 2.3. Distribución del patrimonio al cierre del período (Importe en miles de EUR)

Distribución del patrimonio	Fin período actual		Fin período anterior	
	Importe	% sobre patrimonio	Importe	% sobre patrimonio
(+) INVERSIONES FINANCIERAS	95.747	96,07	95.704	94,33
* Cartera interior	18.959	19,02	17.349	17,10
* Cartera exterior	76.788	77,05	78.355	77,23
* Intereses de la cartera de inversión	0	0,00	0	0,00
* Inversiones dudosas, morosas o en litigio	0	0,00	0	0,00
(+) LIQUIDEZ (TESORERÍA)	2.923	2,93	5.154	5,08
(+/-) RESTO	994	1,00	596	0,59
<b>TOTAL PATRIMONIO</b>	<b>99.663</b>	<b>100,00%</b>	<b>101.454</b>	<b>100,00%</b>

Notas:

El período se refiere al trimestre o semestre, según sea el caso.

Las inversiones financieras se informaran a valor estimado de realización.

### 2.4. Estado de variación patrimonial

	% sobre patrimonio medio			% variación respecto fin período anterior
	Variación del período actual	Variación del período anterior	Variación acumulada anual	
PATRIMONIO FIN PERÍODO ANTERIOR (miles de EUR)	101.454	99.238	101.454	
(+/-) Suscripciones/reembolsos (neto)	-0,10	0,82	-0,10	-112,04
- Beneficios brutos distribuidos	0,00	0,00	0,00	0,00
(+/-) Rendimientos netos	-1,67	1,38	-1,67	-936,34
(+/-) Rendimientos de gestión	-1,42	1,65	-1,42	-812,93
+ Intereses	0,00	0,00	0,00	-68,83
+ Dividendos	0,00	0,07	0,00	-100,00
(+/-) Resultados en renta fija (realizada o no)	0,00	0,00	0,00	0,00
(+/-) Resultados en renta variable (realizada o no)	0,54	-0,14	0,54	-495,70
(+/-) Resultados en depósitos (realizada o no)	0,00	0,00	0,00	0,00
(+/-) Resultados en derivados (realizada o no)	-0,15	-0,18	-0,15	-16,84
(+/-) Resultados en IIC (realizada o no)	-1,73	1,95	-1,73	-189,05
(+/-) Otros resultados	-0,08	-0,05	-0,08	57,49
(+/-) Otros rendimientos	0,00	0,00	0,00	0,00
(-) Gastos repercutidos	-0,27	-0,29	-0,27	-155,12
- Comisión de gestión	-0,25	-0,25	-0,25	-1,88
- Comisión de depositario	-0,02	-0,03	-0,02	-1,88
- Gastos por servicios exteriores	0,00	0,00	0,00	-46,50
- Otros gastos de gestión corriente	0,00	0,00	0,00	-4,86
- Otros gastos repercutidos	0,00	-0,01	0,00	-100,00
(+) Ingresos	0,02	0,02	0,02	31,71
+ Comisiones de descuentos a favor de la IIC	0,00	0,00	0,00	0,00
+ Comisiones retrocedidas	0,02	0,02	0,02	31,71
+ Otros ingresos	0,00	0,00	0,00	0,00
<b>PATRIMONIO FIN PERÍODO ACTUAL (miles de EUR)</b>	<b>99.663</b>	<b>101.454</b>	<b>99.663</b>	

Nota: El período se refiere al trimestre o semestre, según sea el caso.

### 3. Inversiones financieras

#### 3.1. Inversiones financieras a valor estimado de realización (en miles de EUR) y en porcentaje sobre patrimonio, al cierre del período

Descripción de la inversión y emisor	Divisa	Período actual		Período anterior	
		Valor de mercado	%	Valor de mercado	%
Acciones Merlin Properties Socimi SA	EUR	5.761	5,78	3.877	3,82
<b>TOTAL RENTA VARIABLE COTIZADA INTERIOR</b>		5.761	5,78	3.877	3,82
<b>TOTAL RENTA VARIABLE INTERIOR</b>		5.761	5,78	3.877	3,82
IIC Belgravia Epsilon FI	EUR	3.649	3,66	3.983	3,93
IIC Cartesio X FI	EUR	1.382	1,39	1.391	1,37
IIC Gesconsult Renta Variable FI	EUR	2.654	2,66	2.524	2,49
IIC Mutuafondo Bonos Subordinados FI	EUR	1.655	1,66	1.658	1,63
IIC Cartesio Y FI	EUR	3.857	3,87	3.919	3,86
<b>TOTAL IICs INTERIOR</b>		13.198	13,24	13.475	13,28
<b>TOTAL INVERSIONES FINANCIERAS INTERIOR</b>		18.959	19,02	17.353	17,10
IIC ACATIS - Gane Value Event -B	EUR	2.938	2,95	2.989	2,95
IIC Sycomore Partners - IB	EUR	2.957	2,97	3.206	3,16
IIC Old Mutual - Pacific Equity Fund-€A3	EUR	1.865	1,87	2.062	2,03
IIC Gavekal Knowledge Leaders Fund-\$A	USD	3.080	3,09	3.319	3,27
IIC Salar Fund plc-E1€	EUR	1.882	1,89	2.095	2,06
IIC Heptagon - Yacktman US Equity Fund-\$I	USD	3.344	3,35	3.473	3,42
IIC Traditional Funds plc- F&C Real Estate Equity	EUR	2.012	2,02	0	0,00
IIC Legg Mason Western Asset Macro Opportunities	EUR	1.294	1,30	1.308	1,29
IIC Old Mutual - Global Eq Abs Return-I EUR (HDG)	EUR	2.502	2,51	2.431	2,40
IIC Cygnus Utilities Infrastructure & Renewables U	EUR	1.937	1,94	1.923	1,90
IIC Tokio Marine Funds Plc- Japanese Equity Focus	JPY	1.822	1,83	0	0,00
IIC Invesco Pan European Equity-C	EUR	2.162	2,17	2.425	2,39
IIC UBAM - SNAM Japan Equity-I CAP	JPY	1.437	1,44	3.270	3,22
IIC Candriam Bonds - Credit Opportunities - I€	EUR	2.009	2,02	2.021	1,99
IIC PICTET - USA Index-IS	USD	3.231	3,24	3.348	3,30
IIC MFS Meridian - European Value Fund -I1€	EUR	2.825	2,83	2.915	2,87
IIC MFS Meridian - Global Equity Fund -I1€	EUR	1.937	1,94	1.059	1,04
IIC ABERDEEN Global - Emerging Markets Equity-I2	USD	1.025	1,03	1.066	1,05
IIC Melchior European Opportunities Fund- I1 EUR	EUR	2.586	2,59	2.633	2,60
IIC Epsilon Fund - Emerging Bond Total Return	EUR	1.698	1,70	1.711	1,69
IIC BSF - European Absolute Return -D2€	EUR	1.903	1,91	1.885	1,86
IIC First Eagle Amundi International Fund-IUC	USD	3.027	3,04	3.141	3,10
IIC BSF Fixed Income Strategies "I2" (EUR)	EUR	1.531	1,54	1.531	1,51
IIC Schroder - GAIA Egerton Equity-€C	EUR	3.229	3,24	3.099	3,05
IIC BB Global Macro "I" (EUR)	EUR	1.989	2,00	2.015	1,99
IIC Invesco Global Total Return Bond Fund -C	EUR	1.522	1,53	1.834	1,81
IIC MFS Meridian Prudent Wealth "I1" EUR	EUR	1.568	1,57	1.581	1,56
IIC DNCA Invest- Miuri	EUR	1.393	1,40	1.816	1,79
IIC Capital International GR Em Total Opp- Z EUR	EUR	1.971	1,98	2.674	2,64
IIC ALKEN Fund - European Opportunities-EU1A	EUR	2.913	2,92	2.982	2,94
IIC Aberdeen Global- Emerging Markets Equity - G2	USD	1.022	1,03	1.063	1,05

IIC Jupiter JGF- European Growth D EUR	EUR	2.363	2,37	2.419	2,38
IIC Robeco - US Large Cap Equities-€I	EUR	3.329	3,34	3.475	3,43
IIC Boussard & Gavaudan SICAV	EUR	2.031	2,04	2.027	2,00
IIC Pictet Total Return - Agora I€	EUR	2.456	2,46	2.364	2,33
IIC BMO US Real Estate Equity Long/Short Fund	EUR	0	0,00	1.226	1,21
<b>TOTAL IICs EXTERIOR</b>		76.788	77,05	78.384	77,28
<b>TOTAL INVERSIONES FINANCIERAS EXTERIOR</b>		76.788	77,05	78.384	77,28
<b>TOTAL INVERSIONES FINANCIERAS</b>		95.747	96,07	95.737	94,38

Nota: El período se refiere al trimestre o semestre, según sea el caso

Los productos estructurados suponen un 0,00% de la cartera de inversiones financieras del fondo o compartimento.

### 3.2. Distribución de las inversiones financieras, al cierre del período: Porcentaje respecto al patrimonio total

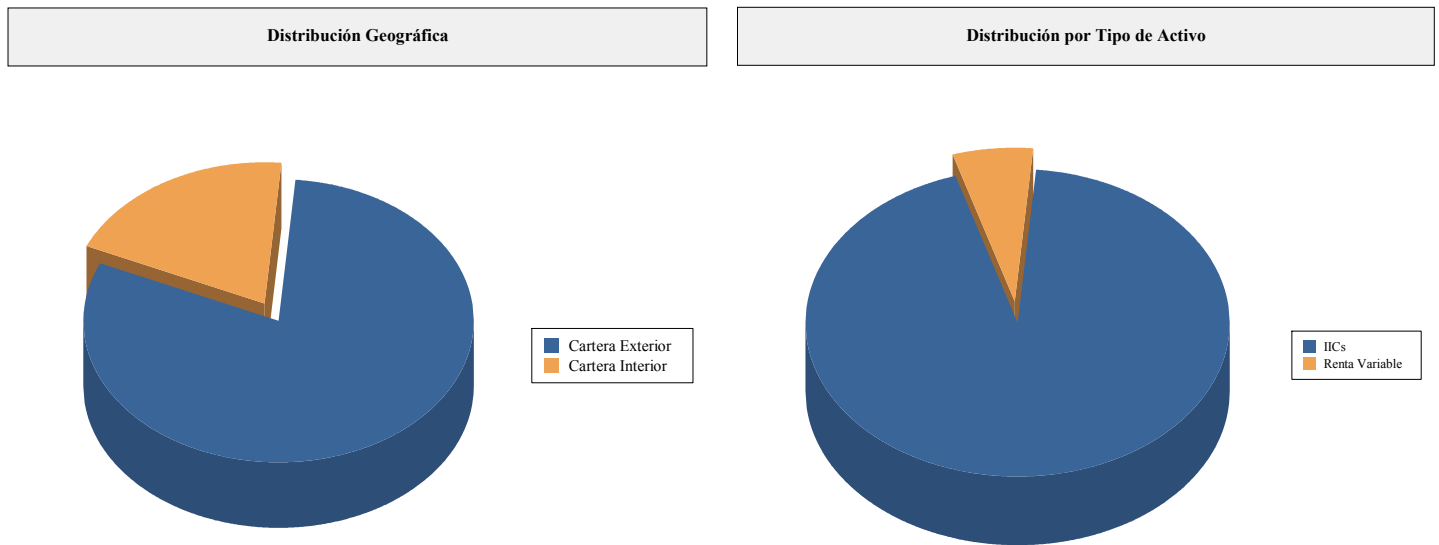

### 3.3. Operativa en derivados. Resumen de las posiciones abiertas la cierre del período (importe en miles de EUR)

Descripción del Subyacente	Instrumento	Importe nominal comprometido	Objetivo de la inversión
EUR/USD	Futuros vendidos	6.418	Inversión
<b>Total Subyacente Tipo Cambio</b>		6.418	
FESB	Futuros comprados	5.129	Inversión
DJEU50	Futuros comprados	4.258	Inversión
IBEX	Futuros comprados	1.456	Inversión
<b>Total Subyacente Otros</b>		10.843	
<b>TOTAL OBLIGACIONES</b>		17.260	



## 4. Hechos relevantes

	SI	NO
a. Suspensión temporal de suscripciones/reembolsos		X
b. Reanudación de suscripciones/reembolsos		X
c. Reembolso de patrimonio significativo		X
d. Endeudamiento superior al 5 % del patrimonio		X
e. Sustitución de la sociedad gestora		X
f. Sustitución de la entidad depositaria		X
g. Cambio de control de la sociedad gestora		X
h. Cambio en elementos esenciales del folleto informativo		X
i. Autorización del proceso de fusión		X
j. Otros hechos relevantes		X

## 5. Anexo explicativo de hechos relevantes

No aplicable

## 6. Operaciones vinculadas y otras informaciones

	SI	NO
a. Partícipes significativos en el patrimonio del fondo (porcentaje superior al 20%)		X
b. Modificaciones de escasa relevancia en el Reglamento		X
c. Gestora y el depositario son del mismo grupo (según artículo 4 de la LMV)		X
d. Se han realizado operaciones de adquisición y venta de valores en los que el depositario ha actuado como vendedor o comprador, respectivamente		X
e. Se han adquirido valores o instrumentos financieros emitidos o avalados por alguna entidad del grupo de la gestora o depositario, o alguno de éstos ha actuado como colocador, asegurador, director o asesor o se han prestado valores a entidades vinculadas.		X
f. Se han adquirido valores o instrumentos financieros cuya contrapartida ha sido una entidad del grupo de la gestora, sociedad de inversión, depositario u otra IIC gestionada por la misma gestora u otra gestora del grupo		X
g. Se han percibido ingresos por entidades del grupo de la gestora que tienen como origen comisiones o gastos satisfechos por la IIC		X
h. Otras informaciones u operaciones vinculadas	X	

## 7. Anexo explicativo sobre operaciones vinculadas y otras informaciones

La IIC ha realizado en el periodo operaciones de divisa con el depositario con el fin de convertir a euro los importes resultantes de la liquidación de las operaciones de cartera en divisa distinta de euro.

## 8. Información y advertencias a instancia de la CNMV

No aplicable

## 9. Anexo explicativo del informe periódico

Cerramos el primer trimestre del año donde el retorno de la volatilidad, que había permanecido ausente durante todo el año 2017, ha sido la principal noticia. Después de un espectacular inicio de año, donde varios mercados bursátiles protagonizaron el mejor arranque de ejercicio de los últimos tiempos, con la entrada del mes de febrero vimos fuertes caídas en los mercados financieros, con las bolsas recortando un 10% en pocas sesiones y con un importante repunte de la volatilidad. Una vez que los mercados lograron normalizar la situación, la volatilidad se ha consolidado en niveles de 20 que, aunque suponen niveles superiores a los vistos durante 2017, son niveles similares a la media histórica. Durante el mes de marzo, el aumento de las tensiones comerciales entre China y Estados Unidos, con los anuncios de nuevas medidas arancelarias sobre las importaciones de cada país, sumado a las dudas sobre el futuro de la regulación sobre varias empresas tecnológicas clave como Facebook, han provocado caídas significativas en las bolsas durante las últimas sesiones del trimestre que han arrastrado a los principales índices bursátiles a terreno negativo.

De esta forma, el índice mundial de renta variable cedía un 2,67% en moneda local durante el primer trimestre y un 4,06% en euros debido a la fortaleza del euro frente al dólar principalmente. A pesar del resultado negativo de los mercados de renta variable, la situación macroeconómica no se ha visto afectada en absoluto y los principales indicadores adelantados siguen mostrando lecturas positivas. Además, los datos de crecimiento de las principales economías se mantienen muy sólidos y los datos de inflación se mantienen en niveles muy comeditos, que permiten a los bancos centrales normalizar sus políticas monetarias de forma gradual sin excesivas presiones. En la parte final del trimestre conocimos el dato final de crecimiento del cuarto trimestre de 2017 en Estados Unidos. A pesar de una segunda revisión decepcionante, donde se esperaba un dato interanual de +2,7% y la estimación se quedó en un +2,5%, el dato final fue de un +2,9% mejorando las estimaciones y sobrepasando ampliamente la revisión anterior.

La mejora del entorno macroeconómico también se ha trasladado de forma efectiva a las cuentas de resultados. La temporada de resultados del cuarto trimestre en Estados Unidos se saldó con un incremento de los beneficios empresariales cercano al 15%, 4 puntos más que lo estimado inicialmente por el consenso de los analistas, y más del 70% de las compañías consiguieron mejorar las expectativas, tanto en cifra de ventas como en beneficios.

Destaca el buen comportamiento de las bolsas en Estados Unidos, debido al incremento de las expectativas de beneficios para este año como consecuencia de la reforma fiscal y la repatriación de capitales en el extranjero. Sin embargo, la debilidad del dólar frente al euro hace que los resultados estén más en línea con los índices globales una vez los medimos en euros. Otro de los mercados con mejor comportamiento relativo han sido los emergentes, que son los principales beneficiados de la mejora del entorno global de forma sincronizada.

En renta fija, después de observar un aplanamiento en la curva de tipos de interés en Estados Unidos durante el año pasado, en este trimestre hemos presenciado un importante repunte de los tipos de interés en la mayoría de los plazos de la curva de tipos (manteniéndose muy plana). Los miedos ante un repentino aumento de la inflación en Estados Unidos y la buena evolución de la macroeconomía global, han provocado una ligera presión sobre las rentabilidades exigidas en el mercado de bonos a nivel global. En deuda corporativa, los recortes de los mercados de renta variable durante el tramo final del trimestre han generado un ligero aumento de los diferenciales de crédito y una relajación en las TIRs de bonos de gobiernos europeos a más largo plazo.

Al contrario que en los mercados de renta variable y renta fija, en el apartado de materias primas el trimestre ha tenido resultados positivos. El petróleo (Brent \$) acumuló una rentabilidad del 7% y se consolida por encima de los 65 dólares por barril e incluso acercándose de nuevo a la zona de 70 dólares. Por su parte, el oro registró un comportamiento bastante estable durante este trimestre y se consolida en la zona de los 1.320 dólares por onza.

Durante todo el trimestre Abante Asesores Global ha mantenido una estructura de cartera muy diversificada, invirtiendo en liquidez, renta fija, renta variable y bolsa flexible -también un porcentaje pequeño de bonos convertibles-, a la que se ha sumado la inversión en derivados para aprovechar los extremos de sobreventa o sobrecompra de los mercados. La exposición a renta variable global ha rondado el 50% - 65% en todo el periodo. Se ha gestionado de manera muy táctica la exposición con derivados para modular el riesgo de la cartera. Durante el trimestre se ha incorporado una nueva idea de inversión al fondo; se ha incluido el fondo Tokio Marine Japanese Equity Focus para ganar exposición en renta variable japonesa a través de un vehículo de gestión activa con orientación a crecimiento. Además, se ha sustituido el fondo de BMO US Real Estate Equity L/S por una estrategia similar, gestionada por el mismo equipo, pero invierto en activos inmobiliarios europeos, F&C Real Estate Equity. La rentabilidad del Fondo en el periodo ha sido del -68%, buena si tenemos en cuenta la rentabilidad del MSCI World (-4,06%) en el periodo. La rentabilidad ha sido mejor que la obtenida por la de la Letra del Tesoro a un año (-0,10%). La selección de fondos, y los movimientos tácticos, han sido importantes para explicar la rentabilidad del periodo. Destacan, positivamente Gesconsult Renta Variable con un 5,13%, y la acción Merlin Properties, un 10,09% en el periodo. Los fondos con peor comportamiento han sido Old Mutual - Pacific Equity, que pierde un 9,52% y Gavekal - Knowledge Leaders Fund, que retrocede un 7,28%. El número de partícipes se ha mantenido estable en 112. El patrimonio disminuye ligeramente desde 101,5 a 99,66 millones de euros. La comisión soportada por el Fondo en el año ha sido el 0,48%, 0,25% por gestión, 0,02% por depósito y 0,21% por otros conceptos -fundamentalmente por comisiones de los fondos en cartera. El comportamiento del fondo ha sido comparativamente bueno durante el periodo, al igual que el resto de la gama de productos, en un entorno de mercados negativo. El apalancamiento medio durante el trimestre ha sido del 91% del patrimonio. La volatilidad del Fondo en el periodo ha sido moderada (7,49%), mayor que la de la Letra del Tesoro (0,18%) pero bastante inferior a la de algunos índices de renta variable (Ibex 14,59%). La evolución futura de los mercados y economías marcará la gestión del fondo, siendo previsible mantener la cartera con pocos cambios si no se producen variaciones importantes en el escenario actual.

Como regla general, Abante Asesores Gestión SGIIC delegará su derecho de asistencia y voto a las Juntas Generales de las sociedades, en el Presidente del Consejo de Administración o de otro miembro de dicho órgano, sin indicación del sentido del voto. No obstante, cuando Abante Asesores Gestión SGIIC lo considere oportuno para la mejor defensa de los derechos de los partícipes, asistirá a las Juntas Generales y ejercerá el voto en beneficio exclusivo de dichos partícipes. En todo caso, Abante Asesores Gestión SGIIC ejercerá los derechos políticos siempre y cuando el emisor sea una sociedad española, la participación tuviera una antigüedad superior a 12 meses y que la participación represente al menos un 1% y en todo caso siempre que se haya establecido una prima de asistencia a Junta o cualquier otro beneficio ligado a la misma.

Los costes de transacción del año 2017 ascendieron a un 0,02% del patrimonio medio de la IIC.